Comune di Pinasca

Città Metropolitana di Torino

RELAZIONE DI INIZIO MANDATO ANNO 2019

(Articolo 4-bis del decreto legislativo 6 settembre 2011, n. 149)

Sindaco Arch. Roberto ROSTAGNO

INDICE

Premessa

I riferimenti normativi e contabili

PARTE I – DATI GENERALI

- 1.1 Popolazione residente**
- 1.2 Organi politici**
- 1.3 Struttura organizzativa**
 - 1.3.1 Presa d'atto della situazione degli agenti contabili
- 1.4 Condizione giuridica dell'Ente**
- 1.5 Condizione finanziaria dell'Ente**
- 1.6 Situazione di contesto interno/esterno**
- 1.7 Parametri obiettivi per l'accertamento della condizione di ente strutturalmente deficitario ai sensi dell'art. 242 del TUEL**

PARTE II- POLITICA TRIBUTARIA DELL'ENTE

- 2.1 IMU**
- 2.2 Addizionale IRPEF**
- 2.3 TASI**
- 2.4 TARES/TARI**
- 2.5 Prelievi sui rifiuti**
- 2.6 Servizi a domanda individuale**

PARTE III-SITUAZIONE ECONOMICO FINANZIARIA DELL'ENTE

- 3.1 Gli atti contabili**
- 3.2 Il saldo di cassa**
- 3.3 Il risultato della gestione di competenza**
- 3.4 Il risultato di amministrazione**
- 3.5 Utilizzo avanzo di amministrazione**
- 3.6 Verifica equilibri**
- 3.7 Sintesi dei dati finanziari a consuntivo del bilancio dell'Ente**
- 3.8 Gestione dei residui**
- 3.9 Analisi anzianità dei residui distinti per anno di provenienza**
- 3.10 Rapporto tra competenza e residui**
- 3.11 I debiti fuori bilancio**
- 3.12 Spesa di personale**
 - 3.12.1 Andamento della spesa del personale

- 3.12.2 Spesa del personale pro-capite
- 3.12.3 Rapporto abitanti dipendenti
- 3.12.4 Rapporti di lavoro flessibile
- 3.12.5 Capacità assunzionali

3.13 Fondo risorse decentrate

3.14 Pareggio di bilancio

PARTE IV-SITUAZIONE PATRIMONIALE DELL'ENTE

4.1 Lo stato patrimoniale

4.2 Il conto economico

4.3 Le partecipate

4.4 Organismi controllati ai sensi dell'art. 2359 comma 1, numeri 1 e 2 del codice civile

PARTE V- BILANCIO CONSOLIDATO DELL'ENTE

5.1 Lo stato patrimoniale consolidato

5.2 Il conto economico consolidato

PARTE VI -SITUAZIONE DELL'INDEBITAMENTO DELL'ENTE

6.1 Indebitamento

6.1.1 Evoluzione indebitamento dell'Ente

6.1.2 Rispetto del limite di indebitamento

6.2 Ricostruzione dello stock di debito

6.3 Anticipazione di tesoreria (art. 222 TUEL)

6.4 Accesso al fondo straordinario di liquidità della Cassa Depositi e Prestiti

(art. 1, D.L. n. 35/2013, conv. In L. n. 64/2013)

6.5 Utilizzo di strumenti di finanza derivata in essere

6.6 I contratti di leasing

PARTE VII - RILEVAZIONE INDICI DI RIGIDITA' DEL BILANCIO

7.1 Piano degli indicatori del rendiconto

PARTE VIII – INCIDENZA MACROAGGREGATI

PARTE IX – SITUAZIONE ATTUALE ESERCIZIO 2019

PARTE X – CONSIDERAZIONI FINALI DEL SINDACO

Premessa

La presente relazione viene redatta da Province e Comuni ai sensi dell'articolo 4-bis del decreto legislativo 6 settembre 2011, n. 149, recante: "Meccanismi sanzionatori e premiali relativi a regioni, province e comuni, a norma degli articoli 2,178, e 26 della legge 5 maggio 2009, n. 42", al fine di garantire il coordinamento della finanza pubblica, il rispetto dell'unità economica e giuridica della Repubblica e il principio di trasparenza delle decisioni di entrata e di spesa.

L'art. 4-bis del D. Lgs. n. 149 del 6 settembre 2011, articolo inserito dall'art. 1 bis, comma 3, del D.L. 10 ottobre 2012 n. 174, convertito con modificazioni, dalla legge 7 dicembre 2012 n. 213 dispone quanto segue:

"1. Al fine di garantire il coordinamento della finanza pubblica, il rispetto dell'unità economica e giuridica della Repubblica e il principio di trasparenza delle decisioni di entrata e di spesa, le provincie e i comuni sono tenuti a redigere una relazione di inizio mandato, volta a verificare la situazione finanziaria e patrimoniale e la misura dell'indebitamento dei medesimi enti: che il Comune è tenuto a redigere una Relazione di Inizio Mandato volta a verificare la situazione finanziaria e patrimoniale e la misura dell'indebitamento dell'Ente.

2. La relazione di inizio mandato, predisposta dal responsabile del servizio finanziario o dal segretario generale, è sottoscritta dal presidente della provincia o dal sindaco entro il novantesimo giorno dall'inizio del mandato. Sulla base delle risultanze della relazione medesima, il presidente della provincia o del sindaco in carica, ove ne sussistano i presupposti, possono ricorrere alle procedure di riequilibrio finanziario vigenti."

I riferimenti normativi e contabili

La normativa

Visto l' art. 4 bis del D.Lgs. 149/2011;

Considerato l'obbligo di redigere la relazione di inizio mandato, volta a verificare la situazione patrimoniale e finanziaria dell'Ente nonché l'indebitamento in essere;

Considerato che il bilancio di previsione per l'esercizio 2019 è stato approvato il 28.12.2018 con deliberazione del C.C. n. 43 esecutiva a termini di legge;

Considerato che il rendiconto di gestione per l'esercizio 2018 è stato approvato il 04.04.2019 con deliberazione del C.C. n. 6 esecutiva a termini di legge;

Considerato che non è stata effettuata la verifica straordinaria di cassa prevista dall'*Articolo 224 del TUEL* che così recita "Si provvede a verifica straordinaria di cassa a seguito del mutamento della persona del sindaco, del presidente della provincia, del sindaco metropolitano e del presidente della comunità montana. Alle operazioni di verifica intervengono gli amministratori che cessano dalla carica e coloro che la assumono, nonché il segretario, il responsabile del servizio finanziario e l'organo di revisione dell'ente.", in quanto non c'è stato cambiamento nella persona del Sindaco.

I riferimenti contabili

Visti i seguenti documenti contabili:

- relazioni degli organi di revisione contabile riferite ai bilanci di previsione degli ultimi tre esercizi;
- relazioni degli organi di revisione contabile riferite ai rendiconti degli ultimi tre esercizi;
- certificazioni relative al rispetto degli obiettivi di pareggio di bilancio degli ultimi tre esercizi;
- elenco dei residui attivi e passivi distinti per anno di provenienza;
- delibere dell'organo consiliare n. 21 del 29.07.2016, n. 18 del 29.06.2017, n. 12 del 28.06.2018, riguardanti la ricognizione sullo stato di attuazione dei programmi e dei progetti e di verifica della salvaguardia degli equilibri di bilancio ai sensi dell'art. 193 del T.U.E.L. degli ultimi tre esercizi;
- la tabella dei parametri di riscontro della situazione di deficitarietà strutturale allegata agli ultimi tre rendiconti approvati (Osservatorio sulla Finanza e la Contabilità degli Enti Locali del Ministero dell'Interno, in data 20 Febbraio 2018)
- inventario generale dell'Ente;
- nota informativa contenente la verifica dei crediti e dei debiti reciproci tra ente locale e società partecipate allegata al rendiconto 2018 (art.6, comma 4 d.l.95/2012);
- ultimi bilanci di esercizio approvati degli organismi partecipati allegati al rendiconto 2018;

PARTE I – DATI GENERALI

1.1 Popolazione residente

al 31/12/2018: 2964

al 31/05/2019: 2934

1.2 Organi politici

GIUNTA COMUNALE

Carica	Nominativo	In carica dal
Sindaco	Roberto ROSTAGNO	27.05.2019
Vicesindaco	Daniela PROT	11.06.2019
Assessore	Giancarlo VOLA	11.06.2019
Assessore	Rossana TODESCO	11.06.2019
Assessore	Claudia BRIGATO	11.06.2019

CONSIGLIO COMUNALE

Carica	Nominativo	In carica dal
Presidente del Consiglio	ROSTAGNO Roberto	27.05.2019
Consigliere	AYMAR Federico	27.05.2019
Consigliere	PROT Daniela	27.05.2019
Consigliere	VOLA Giancarlo	27.05.2019
Consigliere	GALLIANO Roberto	27.05.2019
Consigliere	TINETTO Valentina	27.05.2019
Consigliere	COLLINO Beatrice	27.05.2019
Consigliere	BAUDRACCO Nicholas	27.05.2019
Consigliere	GIORDANO Vera	27.05.2019
Consigliere	BRIGATO Claudia	27.05.2019
Consigliere	RIBETTO Willy	27.05.2019
Consigliere	TODESCO Rossana	27.05.2019
Consigliere	SACCHERO Giulio	27.05.2019

1.3 Struttura organizzativa

Organigramma: indicare le unità organizzative dell'ente (settori, servizi, uffici, ecc.)

Segretario: Dott.ssa Pia CARPINELLI (convenzione con i Comuni di Volvera – capofila e Pomaretto)

Numero posizioni organizzative: 3

Numero totale personale dipendente (riferimento conto annuale del personale): 12

1.3.1 Presa d'atto della situazione degli agenti contabili

Nominativo	Descrizione Tipologia Incasso
Paolasso Laura	Economo comunale
Paolasso Laura	Nell'ambito del servizio finanziario, relativamente alle entrate derivanti da diritti per posa lapidi cimiteriali e rimborsi per copie fotostatiche e stampati
Legger Barbara	Nell'ambito dei servizi demografici, relativamente alle entrate derivanti da diritti di segreteria, diritti per il rilascio delle carte di identità e rimborsi per copie fotostatiche e stampati
Guglielmino Valter	Responsabile della Polizia Locale, relativamente alle entrate derivanti dalla COSAP (spuntisti) e dai rimborsi per trasporti scolastici extra servizio scuolabus (gite, ecc.)
Calliero Valter	Responsabile dell'Area Tecnica, relativamente alle entrate derivanti da diritti di segreteria su pratiche edilizie

1.4 Condizione giuridica dell'Ente

L'insediamento della nuova amministrazione proviene da Elezioni e non da un commissariamento dell'ente ai sensi dell'articolo 141 o 143 del Tuel.

1.5 Condizione finanziaria dell'Ente

L'ente non ha dichiarato il dissesto finanziario, nel periodo del mandato precedente, ai sensi dell'art. 244 del TUEL, nè il predissesto finanziario ai sensi dell'art. 243- ter, 243 – quinquies del TUOEL e/o del contributo di cui all'art 3 bis del D.L. n. 174/2012, convertito nella legge n. 213/2012.

Bilancio di previsione approvato alla data di insediamento: SI in data 28.12.2018 con deliberazione del C.C. n. 43 esecutiva ai sensi di legge.

1.6 Linee programmatiche – programma amministrativo

Territorio

Sostenere il recupero dei Centri Storici attivando direttamente interventi di riqualificazione del patrimonio pubblico, proponendo agevolazioni per gli interventi sugli immobili privati, e incentivando l'apertura di nuove attività commerciali.

Favorire il mantenimento ed il recupero delle borgate attraverso agevolazioni e servizi atti a mitigare i disagi dell'abitare in zone montane: viabilità, connettività, trasporto scolastico.

Proseguire nell'attività di manutenzione e realizzazione dei vari manufatti atti a mitigare il rischio idrogeologico sia sui corsi d'acqua sia sui versanti, attraverso la regimazione delle acque, la pulizia degli alvei, la realizzazione di scogliere ed opere di sostegno, prediligendo dove è possibile interventi di ingegneria naturalistica.

Manutenere le piste forestali e le strade comunali esistenti che hanno valenza per la tutela del territorio e per la lotta contro gli incendi boschivi, nonché ove necessario realizzarne di nuove.

Viabilità

Intraprendere opere di manutenzione ordinaria e straordinaria delle strade comunali, sia attraverso asfaltature sia attraverso la realizzazione di opere collaterali quali muri di sostegno e barriere.

Perseguire la sicurezza degli utenti della strada, con la realizzazione di marciapiedi, dossi rallentatori ecc.

Ambiente

Avviare interventi finalizzati al contenimento del consumo energetico, rinnovando gli impianti di illuminazione pubblica, riducendo la dispersione termica degli edifici pubblici.

Incentivare la mobilità sostenibile e le fonti di energia rinnovabile, nonché l'utilizzo di materiali eco-compatibili durante eventi e manifestazioni.

Aderire ad eventi e campagne di partecipazione ecologica, volte a rendere il nostro territorio più pulito.

Proporre sul territorio comunale interventi migliorativi sul sistema di raccolta dei rifiuti, in modo da favorire e premiare la raccolta differenziata, rendere più facile e comodo l'impegno dei cittadini, valutando le nuove proposte fatte da Acea sulla differenziata ed in particolare sugli sfalci.

Edifici e spazi pubblici

Efficientare gli edifici pubblici, scolastici, istituzionali e di servizio sia dal punto di vista energetico che funzionale, realizzare interventi atti ad agevolarne l'accessibilità e la fruibilità.

Valutare l'acquisizione di beni atti a migliorare la vivibilità ed i servizi ai cittadini. Manutenere e riqualificare gli spazi pubblici, con particolare attenzione al problema dei parcheggi e del verde urbano, creando nuovi spazi attrezzati, non solo nei centri ma anche nelle frazioni: Castelnuovo e Borgo Soullier.

Cultura

Promuovere manifestazioni di interesse culturale di diverso tipo, per genere e tipologia, e tematiche trattate, al fine di stimolare gli interessi di tutti i cittadini. Sostenere l'Arte tra la cittadinanza e nelle scuole.

Realizzare dei momenti informativi e formativi serali e pomeridiani.

Incentivare la riscoperta della storia e delle tradizioni locali.

Ridare nuovo slancio e maggiore visibilità alle Fiere e alle manifestazioni esistenti.

Turismo

Promuovere una rete comunale ed intercomunale tra le attività turistiche e ricettive presenti sul territorio al fine di dare un servizio più strutturato e appetibile agli utenti. Manutenere i sentieri e percorsi, e migliorare le aree e strutture comunali nelle località di Grandubbione e del Crò, valorizzandone le potenzialità turistiche, naturalistiche e sportive, incentivando anche l'iniziativa privata.

Attivare delle iniziative atte a tipicizzare luoghi e prodotti sul territorio, in collaborazione con le attività commerciali locali.

Partecipare a manifestazioni e concorsi che possano dare rilevanza nazionale al nostro comune.

Sport

Intraprendere degli interventi atti a rammodernare gli impianti sportivi, con opere di manutenzione straordinaria, resesi necessari sia a causa dell'usura sia per l'adeguamento alle nuove disposizioni federali, ma anche attraverso la conversione di alcuni spazi per nuovi tipi di attività indoor e outdoor non contemplate ai tempi della costruzione. Promuovere l'attività sportiva tra i bambini e ragazzi, nonché le attività agonistiche e non, all'aria aperta.

Associazioni

Continuare la collaborazione con le associazioni operanti sul territorio pinaschese promuovendo la cooperazione tra le stesse al fine di coordinare le manifestazioni e migliorare l'offerta ai cittadini.

Comunicazione al cittadino

Attivare nuove vie di comunicazione diretta con i cittadini, sia per le informazioni di servizio sia per quelle in emergenza, interfacciate con i principali social networks e con liste di contatti tipicizzate per interesse.

Partecipazione

Promuovere attraverso consultazioni o bandi aperti ad associazioni e cittadini la partecipazione diretta nei processi decisionali su alcuni progetti proposti dall'amministrazione, dalle associazioni o dai cittadini stessi.

Sociale

Creare nuovi momenti e luoghi di aggregazione, per tutte le età, al fine di ridare importanza al senso di Comunità. Sarà nostro impegno inoltre trovare delle soluzioni finalizzate a promuovere attività ludiche, manuali e culturali per i cittadini che vogliono vivere in modo attivo la loro terza età.

Informare i cittadini, attraverso l'ufficio politiche sociali, delle varie possibilità di sgravio economico disponibili, ed aiutarli nella compilazione delle domande e delle pratiche.

Contenere, e non aumentare nell'ambito della decisionalità comunale, la fiscalità al fine di mantenere il giusto equilibrio tra pressione fiscale e servizi, cercando di ottenere finanziamenti, per

Relazione di Inizio Mandato 2019

la realizzazione degli interventi sul territorio, da enti pubblici o privati, e contenendo l'indebitamento.

Incentivare il lavoro di volontariato sociale e civile, aderendo ai circuiti locali e nazionali.

Dare un supporto alle famiglie anche attraverso sgravi per i servizi scolastici.

Promuovere programmi di lavoro sociale, diretti ed in collaborazione con altri enti, per aiutare chi è in difficoltà economica per dare da un lato un piccolo sostegno economico e dall'altro un valore al lavoro inteso come fulcro dell'essere parte attiva di una comunità.

1.7 Parametri obiettivi per l'accertamento della condizione di ente strutturale deficitario ai sensi dell'art. 242 del TUEL

Indicare il numero dei parametri obiettivi di deficitarietà risultati positivi all'inizio del mandato:

P1	Indicatore 1.1 (Incidenza spese rigide - ripiano disavanzo, personale e debito - su entrate correnti) maggiore del 48%		NO
P2	Indicatore 2.8 (Incidenza degli incassi delle entrate proprie sulle previsioni definitive di parte corrente) minore del 22%		NO
P3	Indicatore 3.2 (Anticipazioni chiuse solo contabilmente) maggiore di 0		NO
P4	Indicatore 10.3 (Sostenibilità debiti finanziari) maggiore del 16%		NO
P5	Indicatore 12.4 (Sostenibilità disavanzo effettivamente a carico dell'esercizio) maggiore dell'1,20%		NO
P6	Indicatore 13.1 (Debiti riconosciuti e finanziati) maggiore dell'1%		NO
P7	[Indicatore 13.2 (Debiti in corso di riconoscimento) + Indicatore 13.3 (Debiti riconosciuti e in corso di finanziamento)] maggiore dello 0,60%		NO
P8	Indicatore concernente l'effettiva capacità di riscossione (riferito al totale delle entrate) minore del 47%		NO

Gli enti locali che presentano almeno la metà dei parametri deficitari (la condizione "SI" identifica il parametro deficitario) sono strutturalmente deficitari ai sensi dell'articolo 242, comma 1, Tuel.

Sulla base dei parametri suindicati l'ente è da considerarsi in condizioni strutturalmente deficitarie		NO
--	--	----

PARTE II- POLITICA TRIBUTARIA DELL'ENTE

2.1 IMU

Principali aliquote (abitazione principale e relativa detrazione, altri immobili e fabbricati rurali strumentali), approvate con deliberazione del C.C. n. 29 del 29.07.2014:

<i>Aliquote IMU</i>	2019
Abitazione principale (categorie catastali A1 – A8 – A9)	0,4 %
Detrazione abitazione principale	€ 200,00
Altri immobili	0,92 %
Fabbricati rurali e strumentali	esenti

2.2 Addizionale IRPEF

Si riporta l'aliquota applicata, la fascia di esenzione (riferimento deliberazione del C.C. n. 40 del 28.12.2018):

<i>Aliquote Addizionale IRPEF</i>	2019
Aliquota	0,75 %
fascia di esenzione	0 – 10.000 €

2.3 TASI

La tassa sui servizi indivisibili non è applicata.

2.4 TARES / TARI

Tariffe approvate con deliberazione del C.C. n. 39 del 28.12.2018.

2.5 Prelievi sui rifiuti

Indicare il tasso di copertura e il costo pro-capite:

Prelievi sui rifiuti	2019
Tipologia prelievo	TARI
Costo del servizio (piano finanziario)	335.966,83
Ruolo 2019	329.233,92
Tasso di copertura	98%
Abitanti al 31/12/2018	2937
Costo del servizio procapite	114,39

2.6 Servizi a domanda individuale

Servizio	Tariffe	Costo del Servizio	Copertura del Servizio
Mensa scolastica	In base al reddito	€ 84.500,00	84,023%

PARTE III-SITUAZIONE ECONOMICO FINANZIARIA DELL'ENTE

3.1 Gli atti contabili

Al 31/12/2018 risultano emessi n. 1568 reversali e n. 1856 mandati;

i mandati di pagamento risultano emessi in forza di provvedimenti esecutivi e sono regolarmente estinti;

il ricorso all'anticipazione di tesoreria è stato effettuato nei limiti previsti dall'articolo 222 del T.U.E.L. ed è stato determinato da temporanei disequilibri di cassa in quanto l'Ente anticipa sull'esecuzione delle spese di investimento fondi a valere su contributi regionali che vengono erogati più lentamente rispetto all'andamento dei pagamenti. Le anticipazioni sono sempre state chiuse entro la fine dell'esercizio.

3.2 Il saldo di cassa

	In Conto		Totale
	RESIDUI	COMPETENZA	
Fondo di cassa all' 01 gennaio 2018			187.325,89
Riscossioni	651.152,73	3.556.945,47	4.208.098,20
Pagamenti	712.287,17	3.424.704,00	4.136.991,17
SALDO DI CASSA AL 31 DICEMBRE 2018			258.432,92
Pagamenti per azioni esecutive non regolarizzate al 31 dicembre 2018			0,00
FONDO DI CASSA AL 31 DICEMBRE 2018			258.432,92

3.3 Il risultato della gestione di competenza

Il risultato della gestione di competenza è determinato dalla differenza fra entrate di competenza accertate e spese di competenza impegnate e dalla differenza fra Fondo pluriennale vincolato iniziale e Fondo pluriennale vincolato finale. Nella tabella che segue le entrate e le spese accertate ed impegnate per competenza vengono suddivise, rispettivamente, in riscossioni e residui attivi (per quelle non riscosse), ed in pagamenti e residui passivi (per quelle non pagate). Alla fine, per coerenza con il quadro generale riassuntivo di cui all'allegato 10 al conto consuntivo viene sommato l'avanzo di amministrazione applicato nel periodo di riferimento.

Il risultato della gestione di competenza presenta un avanzo/disavanzo come risulta dai seguenti elementi:

Relazione di Inizio Mandato 2019

Riscossioni	(+)	3.556.945,47	(a)
Pagamenti	(-)	3.424.704,00	(b)
Differenza	(=)	132.241,47	(c=a-b)
Residui attivi	(+)	616.348,50	(d)
Residui passivi	(-)	778.816,79	(e)
Differenza	(=)	-30.226,82	(f=a+d-e)
F.P.V. Iniziale (FPV di Entrata)	(+)	62.961,08	(g)
F.P.V. Finale (di cui FPV Spesa)	(-)	80.189,57	(h)
Differenza	(=)	-47.455,31	(i=e+g-h)
Avanzo di amministrazione applicato	(+)	158.614,00	(j)
Avanzo di competenza da quadro generale riassuntivo	(=)	111.158,69	(k=i+j)

3.4 Il risultato di amministrazione

Descrizione	2016	2017	2018
Fondo cassa al 31 dicembre (+)	152.755,66	187.325,89	258.432,92
Totale Residui Attivi finali (+)	471.766,82	849.915,44	809.937,56
Totale Residui Passivi finali (-)	354.800,27	744.070,18	791.475,29
Fondo Pluriennale Vincolato per Spese Correnti (-)	0,00	0,00	5.189,57
Fondo Pluriennale Vincolato per Spese in Conto Capitale (-)	0,00	62.961,08	75.000,00
Risultato di Amministrazione al 31 dicembre	269.722,21	230.210,07	196.705,62
Utilizzo anticipazione di cassa	NO	SI (104 gg)	SI (85 gg)

Descrizione	2016	2017	2018
Risultato di Amministrazione al 31 dicembre (A)	269.722,21	230.210,07	196.705,62
Parte accantonata			
Fondo crediti di dubbia esigibilità al 31 dicembre	77.574,89	38.764,68	11.517,89
Accantonamento residui perenti al 31 dicembre (solo per le regioni)	0,00	0,00	0,00
Fondo anticipazioni liquidità DL 35 del 2013 e successive modifiche e rifinanziamenti	0,00	0,00	0,00
Fondo perdite società partecipate	0,00	0,00	0,00
Fondo contezioso	15.000,00	18.000,00	23.000,00
Altri accantonamenti	0,00	11.500,00	16.500,00

Relazione di Inizio Mandato 2019

Totale parte accantonata (B)	92.574,89	68.264,68	51.017,89
Parte vincolata			
Vincoli derivanti da leggi e dai principi contabili	2.000,00	7.300,00	9.300,00
Vincoli derivanti da trasferimenti	0,00	0,00	0,00
Vincoli derivanti dalla contrazione di mutui	0,00	0,00	0,00
Vincoli formalmente attribuiti dall'ente	0,00	0,00	3.597,52
Altri vincoli	0,00	0,00	0,00
Totale parte vincolata (C)	2.000,00	7.300,00	12.897,52
Parte destinata agli investimenti (D)	0,00	0,00	0,00
Totale parte disponibile (E=A-B-C-D)	175.147,32	154.645,39	132.790,21

L'avanzo d'amministrazione non vincolato dell'ultimo esercizio chiuso ammontante ad Euro 132.790,21 è stato utilizzato secondo le seguenti priorità:

- per finanziamento debiti fuori bilancio;
- al riequilibrio della gestione corrente;
- per accantonamenti per passività potenziali (derivanti da contenzioso, derivati ecc.);
- al finanziamento di maggiori spese del titolo II e/o estinzione anticipata di prestiti.

Come stabilito dal comma 3 bis dell'art.187 del Tuel così come novellato dal D.L. 174/2012, l'avanzo d'amministrazione non vincolato non potrà essere utilizzato nel caso in cui l'ente si trovi in una delle situazioni previste dagli articoli 195 (utilizzo di entrate a destinazione specifica) e 222 (anticipazione di tesoreria).

3.5 Utilizzo avanzo di amministrazione

	2016	2017	2018
Reinvestimento quote accantonate per ammortamento			
Finanziamento debiti fuori bilancio			
Salvaguardia equilibri di bilancio			
Spese correnti non ripetitive			7.223,00 (*)

Relazione di Inizio Mandato 2019

Spese correnti in sede di assestamento			
Spese di investimento	204.500,00	159.479,00	151.391,00
Estinzione anticipata di prestiti			
Totale	204.500,00	159.479,00	158.614,00

(*) Applicazione di quote accantonate per rinnovo contratto dipendenti

Relazione di Inizio Mandato 2019

3.6 Verifica equilibri

EQUILIBRIO ECONOMICO-FINANZIARIO		COMPETENZA (ACCERTAMENTI E IMPEGNI IMPUTATI)		
		2016	2017	2018
Fondo di cassa all'inizio dell'esercizio		662.836,56	152.755,66	187.325,89
A) Fondo pluriennale vincolato per spese correnti iscritto in entrata	(+)	9.819,10	0,00	0,00
AA) Recupero disavanzo di amministrazione esercizio precedente	(-)	0,00	0,00	0,00
B) Entrate Titoli 1.00 - 2.00 - 3.00	(+)	1.982.040,71	1.981.637,52	2.053.145,21
<i>di cui per estinzione anticipata di prestiti</i>		0,00	0,00	0,00
C) Entrate Titolo 4.02.06 - Contributi agli investimenti direttamente destinati al rimborso dei prestiti da amministrazioni pubbliche	(+)	0,00	0,00	0,00
D) Spese Titolo 1.00 - Spese correnti	(-)	1.537.402,39	1.511.581,15	1.545.646,37
DD) Fondo pluriennale vincolato di parte corrente (di spesa)	(-)	0,00	0,00	5.189,57
E) Spese Titolo 2.04 - Altri trasferimenti in conto capitale	(-)	2.000,00	0,00	0,00
F) Spese Titolo 4.00 - Quote di capitale amm.to dei mutui e prestiti obbligazionari	(-)	216.339,43	224.966,61	233.945,83
<i>di cui per estinzione anticipata di prestiti</i>		0,00	0,00	0,00
<i>di cui Fondo anticipazioni di liquidità (DL 35/2013 e successive modifiche e rifinanziamenti)</i>		0,00	0,00	0,00
G) Somma finale (G=A-AA+B+C-D-DD-E-F)		236.117,99	245.089,76	268.363,44
ALTRE POSTE DIFFERENZIALI, PER ECCEZIONI PREVISTE DA NORME DI LEGGE E DAI PRINCIPI CONTABILI, CHE HANNO EFFETTO SULL'EQUILIBRIO EX ARTICOLO 162, COMMA 6, DEL TESTO UNICO DELLE LEGGI SULL'ORDINAMENTO DEGLI ENTI LOCALI				
H) Utilizzo avanzo di amministrazione per spese correnti	(+)	0,00	0,00	7.223,00
<i>di cui per estinzione anticipata di prestiti</i>		0,00	0,00	0,00
I) Entrate di parte capitale destinate a spese correnti in base a specifiche disposizioni di legge o dei principi contabili	(+)	0,00	0,00	0,00
<i>di cui per estinzione anticipata di prestiti</i>		0,00	0,00	0,00
L) Entrate di parte corrente destinate a spese di investimento in base a specifiche disposizioni di legge o dei principi contabili	(-)	0,00	0,00	0,00
M) Entrate da accensione di prestiti destinate a estinzione anticipata dei prestiti	(+)	0,00	0,00	0,00
EQUILIBRIO DI PARTE CORRENTE				
O=G+H+I-L+M		236.117,99	245.089,76	275.586,44
P) Utilizzo avanzo di amministrazione per spese di investimento	(+)	204.500,00	159.479,00	151.391,00
Q) Fondo pluriennale vincolato per spese in conto capitale iscritto in entrata	(+)	69.142,34	0,00	62.961,08
R) Entrate Titoli 4.00-5.00-6.00	(+)	419.097,46	1.459.530,20	1.242.933,54
C) Entrate Titolo 4.02.06 - Contributi agli investimenti direttamente destinati al rimborso dei prestiti da amministrazioni pubbliche	(-)	0,00	0,00	0,00
I) Entrate di parte capitale destinate a spese correnti in base a specifiche disposizioni di legge o dei principi contabili	(-)	0,00	0,00	0,00
S1) Entrate Titolo 5.02 per Riscossione crediti di breve termine	(-)	0,00	0,00	0,00
S2) Entrate Titolo 5.03 per Riscossione crediti di medio-lungo termine	(-)	0,00	0,00	0,00
T) Entrate Titolo 5.04 relative a Altre entrate per riduzione di attività finanziarie	(-)	0,00	0,00	115.000,00

Relazione di Inizio Mandato 2019

L) Entrate di parte corrente destinate a spese di investimento in base a specifiche disposizioni di legge o dei principi contabili	(+)	0,00	0,00	0,00
M) Entrate da accensione di prestiti destinate a estinzione anticipata dei prestiti	(-)	0,00	0,00	0,00
U) Spese Titolo 2.00 - Spese in conto capitale	(-)	737.169,39	1.679.400,65	1.431.713,37
UU) Fondo pluriennale vincolato in c/capitale (di spesa)	(-)	0,00	62.961,08	75.000,00
V) Spese Titolo 3.01 per Acquisizioni di attività finanziarie	(-)	0,00	0,00	0,00
E) Spese Titolo 2.04 - Altri trasferimenti in conto capitale	(+)	2.000,00	0,00	0,00
EQUILIBRIO DI PARTE CAPITALE				
Z = P+Q+R-C-I-S1-S2-T+L-M-U-UU-V+E		-42.429,59	-123.352,53	-164.427,75
S1) Entrate Titolo 5.02 per Riscossione crediti di breve termine	(+)	0,00	0,00	0,00
S2) Entrate Titolo 5.03 per Riscossione crediti di medio-lungo termine	(+)	0,00	0,00	0,00
T) Entrate Titolo 5.04 relative a Altre entrate per riduzioni di attività finanziarie	(+)	0,00	0,00	115.000,00
X1) Spese Titolo 3.02 per Concessione crediti di breve termine	(-)	0,00	0,00	0,00
X2) Spese Titolo 3.03 per Concessione crediti di medio-lungo termine	(-)	0,00	0,00	0,00
Y) Spese Titolo 3.04 per Altre spese per incremento di attività finanziarie	(-)	0,00	0,00	115.000,00
EQUILIBRIO FINALE				
W = O+Z+S1+S2+T-X1-X2-Y		193.688,40	121.737,23	111.158,69

Saldo corrente ai fini della copertura degli investimenti pluriennali:

Equilibrio di parte corrente (O)		236.117,99	245.089,76	275.586,44
Utilizzo risultato di amministrazione per il finanziamento di spese correnti (H)	(-)	0,00	0,00	7.223,00
Entrate non ricorrenti che non hanno dato copertura a impegni	(-)	0,00	0,00	0,00
Equilibrio di parte corrente ai fini della copertura degli investimenti plurienn.		236.117,99	245.089,76	268.363,44

3.7 Sintesi dei dati finanziari a consuntivo del bilancio dell'Ente

ENTRATE	2016	2017	2018	Percentuale di incremento/ decremento rispetto al primo anno
Titolo 1 Entrate correnti di natura tributaria, contributiva e perequativa	1.597.782,94	1.557.864,31	1.584.632,96	- 0,82
Titolo 2 Trasferimenti correnti	69.678,94	55.440,68	67.248,77	- 3,49
Titolo 3 Entrate extratributarie	314.578,83	368.332,53	401.263,48	27,56
Titolo 4 Entrate in conto capitale	419.097,46	1.459.530,20	1.012.933,54	141,69
Titolo 5 Entrate da riduzione di attività finanziarie	0,00	0,00	115.000,00	
Titolo 6 Accensione Prestiti	0,00	0,00	115.000,00	
Titolo 7 Anticipazioni da istituto tesoriere/cassiere	0,00	497.577,84	430.099,12	
Titolo 9 Entrate per conto terzi e partite di giro	353.685,12	448.835,40	447.116,10	26,42
TOTALE	2.754.823,29	4.387.580,96	4.173.293,97	51,49

Relazione di Inizio Mandato 2019

SPESE	2016	2017	2018	Percentuale di incremento/ decremento rispetto al primo anno
Titolo 1 Spese correnti	1.537.402,39	1.511.581,15	1.545.646,37	0,54
Titolo 2 Spese in conto capitale	737.169,39	1.679.400,65	1.431.713,37	94,22
Titolo 3 Spese per incremento attività finanziarie	0,00	0,00	115.000,00	
Titolo 4 Rimborso Prestiti	216.339,43	224.966,61	233.945,83	8,14
Titolo 5 Chiusura Anticipazioni ricevute da istituto tesoriere/cassiere	0,00	497.577,84	430.099,12	
Titolo 7 Uscite per conto terzi e partite di giro	353.685,12	448.835,40	447.116,10	26,42
TOTALE	2.844.596,33	4.362.361,65	4.203.520,79	47,77

3.8 Gestione dei residui

RESIDUI ATTIVI	Iniziali	Incassati	Maggiori	Minori	Riaccertati	Da riportare	Residui provenienti dalla gestione di competenza	Totale residui di fine gestione
	a	b	c	d	e=(a+c-d)	f=(e-b)	g	h=(f+g)
Titolo 1 Entrate correnti di natura tributaria, contributiva e perequativa	35.256,41	33.775,80	0,00	1.480,61	33.775,80	0,00	50.056,19	50.056,19
Titolo 2 Trasferimenti correnti	26.557,84	0,00	0,00	0,00	26.557,84	26.557,84	20.400,00	46.957,84
Titolo 3 Entrate extratributarie	73.328,11	55.898,63	0,00	3.067,24	70.260,87	14.362,24	36.403,92	50.766,16
Parziale titoli 1+2+3	135.142,36	89.674,43	0,00	4.547,85	130.594,51	40.920,08	106.860,11	147.780,19
Titolo 4 Entrate in conto capitale	707.221,77	556.364,02	0,00	476,15	706.745,62	150.381,60	383.074,78	533.456,38
Titolo 5 Entrate da riduzione di attività finanziarie	0,00	0,00	0,00	0,00	0,00	0,00	0,00	0,00
Titolo 6 Accensione di prestiti	0,00	0,00	0,00	0,00	0,00	0,00	115.000,00	115.000,00
Titolo 7 Anticipazioni da istituto tesoriere/cassiere	0,00	0,00	0,00	0,00	0,00	0,00	0,00	0,00
Titolo 9	7.551,31	5.114,28	0,00	149,65	7.401,66	2.287,38	11.413,61	13.700,99

Relazione di Inizio Mandato 2019

Entrate per conto di terzi e partite di giro								
Totale titoli 1+2+3+4+5+6+7+9	849.915,44	651.152,73	0,00	5.173,65	844.741,79	193.589,06	616.348,50	809.937,56

RESIDUI PASSIVI	Iniziali	Pagati	Maggiori	Minori	Riaccertati	Da riportare	Residui provenienti dalla gestione di competenza	Totale residui di fine gestione
	a	b	c	d	e=(a+c-d)	f=(e-b)	g	h=(f+g)
Titolo 1 Spese correnti	319.036,43	302.268,09	0,00	12.562,54	306.473,89	4.205,80	311.726,72	315.932,52
Titolo 2 Spese in conto capitale	386.470,21	378.255,36	0,00	5.464,85	381.005,36	2.750,00	438.485,72	441.235,72
Titolo 3 Spese per incremento attività finanziarie	0,00	0,00	0,00	0,00	0,00	0,00	0,00	0,00
Titolo 4 Rimborso Prestiti	0,00	0,00	0,00	0,00	0,00	0,00	0,00	0,00
Titolo 5 Chiusura Anticipazioni ricevute da istituto tesoriere/cassiere	0,00	0,00	0,00	0,00	0,00	0,00	0,00	0,00
Titolo 7 Uscite per conto di terzi e partite di giro	38.563,54	31.763,72	0,00	1.097,12	37.466,42	5.702,70	28.604,35	34.307,05
Totale titoli 1+2+3+4+5+7	744.070,18	712.287,17	0,00	19.124,51	724.945,67	12.658,50	778.816,79	791.475,29

3.9 Analisi anzianità dei residui distinti per anno di provenienza

Residui attivi al 31.12.	2015 e Precedenti	2016	2017	2018	Totale residui ultimo rendiconto approvato
Titolo 1 Entrate correnti di natura tributaria, contributiva e perequativa	0,00	0,00	0,00	50.056,19	50.056,19
Titolo 2 Trasferimenti correnti	0,00	0,00	26.557,84	20.400,00	46.957,84
Titolo 3 Entrate Extratributarie	0,00	5.369,61	8.992,63	36.403,92	50.766,16
TOTALE	0,00	5.369,61	35.550,47	106.860,11	147.780,19
CONTO CAPITALE					
Titolo 4 Entrate in conto capitale	31.581,51	103.800,09	15.000,00	383.074,78	533.456,38
Titolo 5 Entrate da riduzione di attività finanziarie	0,00	0,00	0,00	0,00	0,00
Titolo 6 Accensione di prestiti	0,00	0,00	0,00	115.000,00	115.000,00

Relazione di Inizio Mandato 2019

Titolo 7 Entrate da servizi per conto di terzi	0,00	0,00	0,00	0,00	0,00
TOTALE	31.581,51	103.800,09	15.000,00	498.074,78	648.456,38
Titolo 9 Entrate per conto di terzi e partite di giro	2.287,38	0,00	0,00	11.413,61	13.700,99
TOTALE GENERALE	33.868,89	109.169,70	50.550,47	616.348,50	809.937,56

Residui passivi al 31.12.	2015 e precedenti	2016	2017	2018	Totale residui ultimo rendiconto approvato
Titolo 1 Spese Correnti	0,00	0,00	4.205,80	311.726,72	315.932,52
Titolo 2 Spese in Conto Capitale	0,00	2.750,00	0,00	438.485,72	441.235,72
Titolo 3 Spese per incremento attività finanziarie	0,00	0,00	0,00	0,00	0,00
Titolo 4 Rimborso Prestiti	0,00	0,00	0,00	0,00	0,00
Titolo 5 Chiusura Anticipazioni ricevute da istituto tesoriere/cassiere	0,00	0,00	0,00	0,00	0,00
TOTALE	0,00	2.750,00	4.205,80	750.212,44	757.168,24
Titolo 7 Uscite per conto di terzi e partite di giro	2.460,00	0,00	3.242,70	28.604,35	34.307,05
TOTALE GENERALE	2.460,00	2.750,00	7.448,50	778.816,79	791.475,29

3.10 Rapporto tra competenza e residui

	2016	2017	2018
Residui attivi Titolo I e III	184.891,65	108.584,52	100.822,35
Accertamenti Correnti Titolo I e III	1.912.361,77	1.926.196,84	1.985.896,44
Percentuale tra residui attivi titoli I e III e totale accertamenti entrate correnti titoli I e III	9,67	5,64	5,08

3.11 I debiti fuori bilancio

L'Ente non ha dovuto provvedere nel corso degli ultimi tre esercizi al riconoscimento di debiti fuori bilancio.

Non esistono debiti fuori bilancio ancora da riconoscere.

3.12 Spese di personale

3.12.1 Andamento della spesa del personale

	Anno 2016	Anno 2017	Anno 2018
Importo limite di spesa (art. 1, c. 557 e 562 della L. 296/2006)*	465.891,29	465.891,29	465.891,29
Importo spesa di personale calcolata ai sensi dell'art. 1, c. 557 e 562 della L. 296/2006	444.746,19	443.621,16	455.776,29
Rispetto del limite	SI	SI	SI
Incidenza delle spese di personale sulle spese correnti	31,09 %	32,38 %	32,58 %

*linee Guida al rendiconto della Corte dei Conti.

3.12.2 Spesa del personale pro-capite

	Anno 2016	Anno 2017	Anno 2018
Abitanti	3032	2964	2937
Spesa pro-capite	157,67	165,12	171,45

3.12.3 Rapporto abitanti dipendenti

	Anno 2016	Anno 2017	Anno 2018
Abitanti / Dipendenti	275,64	269,45	244,75

3.12.4 Rapporti di lavoro flessibile

La spesa per lavoro flessibile sostenuta nel periodo amministrativo di riferimento è sempre rientrata nei limiti di cui all'art. 9, c. 28 del D.L. 78/2010 e s.m.i.

3.12.5 Capacità assunzionali

Nel corso dell'anno corrente ci sarà un congedo per pensionamento di un dipendente comunale e, pertanto, l'Ente valuterà le varie ipotesi riorganizzative definendo la nuova programmazione del fabbisogno di personale.

3.13 Fondo risorse decentrate

Indicare se l'ente ha provveduto a ridurre la consistenza del fondo delle risorse per la contrattazione decentrata:

Relazione di Inizio Mandato 2019

	2015	2016	2017	2018 (*)
Fondo risorse decentrate	37.297,00	36.929,00	36.929,00	76.638,98

(*) nuovi criteri del CCNL 21.05.2018 (limite € 78.371,62)

Relazione di Inizio Mandato 2019

3.14 Pareggio di bilancio

MONITORAGGIO DELLE RISULTANZE DEL SALDO DI FINANZA PUBBLICA AI SENSI DEL COMMA 469 DELL'ARTICOLO 1 DELLA LEGGE 11/12/2016, N. 232 (LEGGE DI BILANCIO 2017)			
CITTA' METROPOLITANE - PROVINCE - COMUNI			
Sezione 1		(migliaia di euro)	
		Dati gestionali COMPETENZA (stanziamenti FPV/accertamenti e impegni) a tutto il periodo (a)	Dati gestionali CASSA (riscossioni e pagamenti) a tutto il periodo (b)
A1) Fondo pluriennale vincolato di entrata per spese correnti	(+)	0	
A2) Fondo pluriennale vincolato di entrata in conto capitale al netto della quota finanziata da debito	(+)	63	
A3) Fondo pluriennale vincolato di entrata per partite finanziarie	(+)	0	
A4) Fondo pluriennale vincolato di entrata che finanzia gli impegni cancellati definitivamente dopo l'approvazione del rendiconto dell'anno precedente	(-)	0	
A) Fondo pluriennale vincolato di entrata (A1 + A2 + A3 - A4)	(+)	63	
AA) Avanzo di Amministrazione per Investimenti	(+)	0	
B) Titolo 1 - Entrate correnti di natura tributaria, contributiva e perequativa	(+)	1.585	1.568
C) Titolo 2 - Trasferimenti correnti validi ai fini dei saldi finanza pubblica	(+)	67	47
D) Titolo 3 - Entrate extratributarie	(+)	401	421
E) Titolo 4 - Entrate in c/capitale	(+)	1.013	1.186
F) Titolo 5 - Entrate da riduzione di attività finanziarie	(+)	115	115
G) SPAZI FINANZIARI ACQUISITI ⁽²⁾	(+)	0	0
H1) Titolo 1 - Spese correnti al netto del fondo pluriennale vincolato	(+)	1.546	1.536
H2) Fondo pluriennale vincolato di parte corrente	(+)	5	
H) Titolo 1 - Spese correnti valide ai fini dei saldi di finanza pubblica (H=H1+H2)	(-)	1.551	1.536
I1) Titolo 2 - Spese in c/ capitale al netto del fondo pluriennale vincolato	(+)	1.432	1.371
I2) Fondo pluriennale vincolato in c/capitale al netto della quota finanziata da debito	(+)	75	
I) Titolo 2 - Spese in c/capitale valide ai fini dei saldi di finanza pubblica (I=I1+I2)	(-)	1.507	1.371
L1) Titolo 3 - Spese per incremento di attività finanziarie al netto del fondo pluriennale vincolato	(+)	115	115
L2) Fondo pluriennale vincolato per partite finanziarie	(+)	0	
L) Titolo 3 - Spese per incremento di attività finanziarie (L=L1+L2)	(-)	115	115
M) SPAZI FINANZIARI CEDUTI ⁽²⁾	(-)	0	0
N) SALDO DI COMPETENZA TRA ENTRATE E SPESE FINALI (N=A+AA+B+C+D+E+F+G-H-I-L-M) SALDO FINALE DI CASSA (B+C+D+E+F-H-I-L) ⁽³⁾		71	315
O) OBIETTIVO DI SALDO FINALE DI COMPETENZA 2018 ⁽⁴⁾		0	
P) OBIETTIVO DI SALDO FINALE DI COMPETENZA 2018 RIDETERMINATO a seguito del recupero degli spazi finanziari acquisiti nell'anno 2018 e NON utilizzati e Risorse nette da programmare entro il 20 gennaio 2019 (Vedi dettaglio rideterminazione nella Sezione 2)		0	
Q) DIFFERENZA TRA IL SALDO DI COMPETENZA TRA ENTRATE E SPESE FINALI E OBIETTIVO DI SALDO FINALE DI COMPETENZA RIDETERMINATO (Q = N-P) ⁽⁵⁾		71	

PARTE IV-SITUAZIONE PATRIMONIALE DELL'ENTE

4.1 Lo stato patrimoniale

Nello stato patrimoniale sono rilevati gli elementi dell'attivo e del passivo, nonché le variazioni che gli elementi patrimoniali hanno subito per effetto della gestione.

I valori patrimoniali rilevati nell'ultimo rendiconto approvato sono così riassunti:

Anno 2018 (ultimo rendiconto approvato alla data delle elezioni)

Attivo	Importo	Passivo	Importo
Crediti vs lo Stato ed altre Amm. Pubbliche	0,00	Patrimonio netto	7.351.562,24
Immobilizzazioni immateriali	0,00	Fondi per rischi ed oneri	0,00
Immobilizzazioni materiali	8.975.900,45	Trattamento di fine rapporto	0,00
Immobilizzazioni finanziarie	1.845.696,14		
Rimanenze	0,00		
Crediti	798.419,67	Debiti	2.334.323,33
Attività finanziarie non immobilizzate	0,00		
Disponibilità liquide	258.432,92		
Ratei e risconti attivi	797,42	Ratei e risconti passivi	2.193.361,03
Totale Attivo	11.879.246,60	Totale Passivo	11.879.246,60
		Totale Conti d'Ordine	75.200,00

4.2 Il conto economico

I valori rilevati nell'ultimo rendiconto approvato sono così riassunti:

Anno 2018 (ultimo rendiconto approvato alla data delle elezioni)

Conto Economico	Importo
A) Proventi della gestione	1.931.219,47
B) Costi della gestione	1.542.660,32
C) Proventi e oneri finanziari	50.375,02
<i>Proventi finanziari</i>	<i>118.910,09</i>
<i>Oneri Finanziari</i>	<i>68.535,07</i>
D) Rettifica di valori attività finanziarie	68.405,63
E) Proventi ed oneri straordinari	-431.307,25
<i>Proventi straordinari</i>	<i>124.085,34</i>
<i>Oneri straordinari</i>	<i>555.392,59</i>
I) Imposte	31.845,39
RISULTATO ECONOMICO DI ESERCIZIO	44.187,16

4.3 Le partecipate

Si riporta la situazione verificata con la revisione ordinaria delle partecipazioni societarie detenute dal Comune di Pinasca al 31.12.2017 ai sensi dell'art. 20, c. 1 del D. Lgs 175/2016 e s.m.i. (del. CC n. 44 del 28.12.2018).

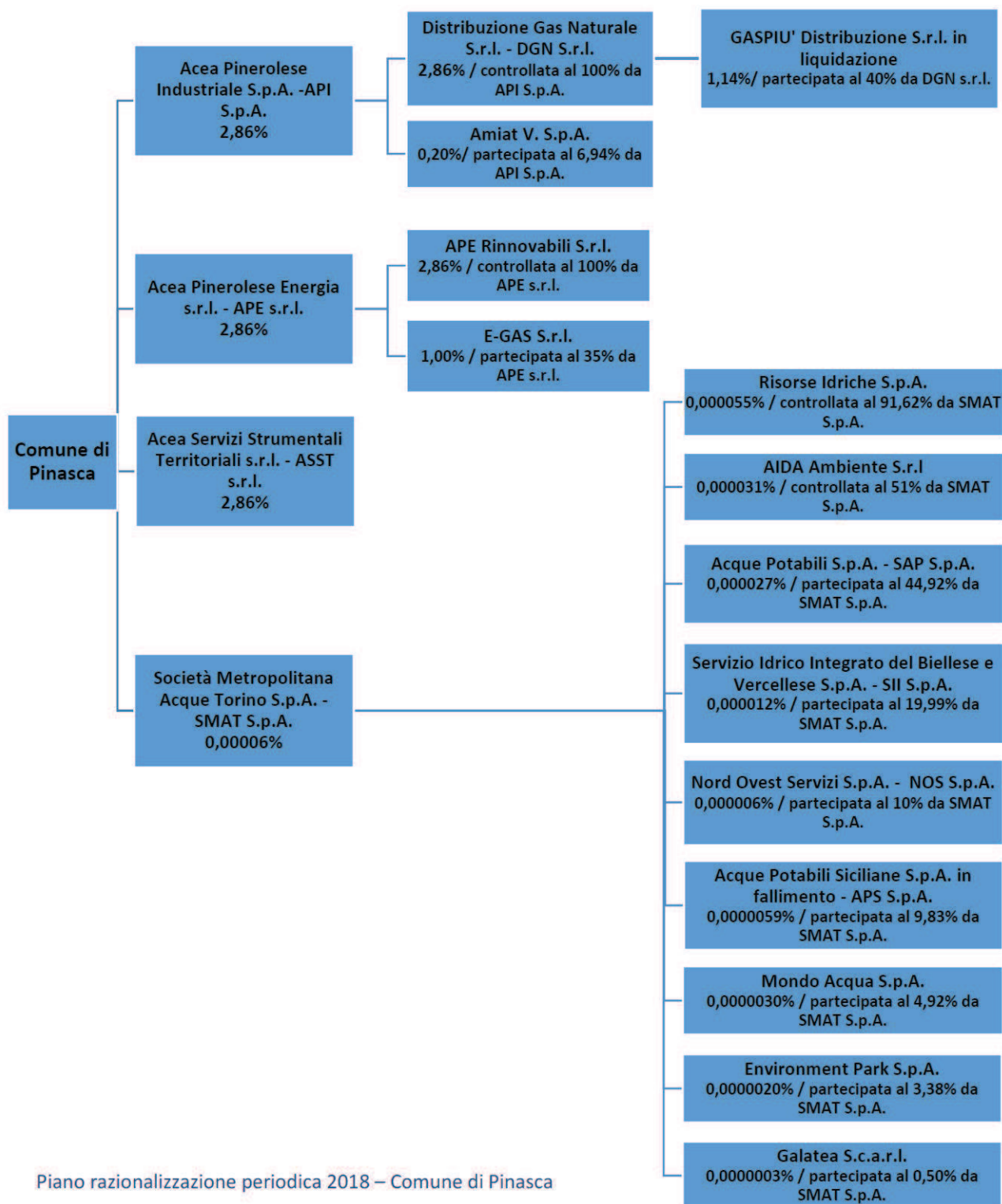

4.4 Organismi controllati ai sensi dell'art. 2359, comma 1, numeri 1 e 2, del codice civile

Non vi sono enti controllati dal Comune ai sensi dell'art. 2359, nn. 1) e 2) del codice civile.

PARTE V-BILANCIO CONSOLIDATO DELL'ENTE

I valori rilevati sono quelli dell'ultimo bilancio consolidato approvato (riferimento anno 2017), mentre dal 2018 l'Ente si è avvalso della facoltà concessa dal comma 3 dell'art. 233 bis del D. Lgs. 267/2000 che prevede la possibilità di non redazione del bilancio consolidato per i Comuni con popolazione inferiore a 5.000 abitanti.

5.1 Lo stato patrimoniale consolidato

Nello stato patrimoniale consolidato sono rilevati gli elementi dell'attivo e del passivo, nonché le variazioni che gli elementi patrimoniali hanno subito per effetto della gestione.

Anno 2017 (ultimo consolidato approvato alla data delle elezioni)

Attivo	Importo	Passivo	Importo
Crediti vs lo Stato ed altre Amm. Pubbliche	0,00	Patrimonio netto	7.565.755,27
Immobilizzazioni immateriali	216.286,43	<i>Patrimonio netto di pertinenza di terzi</i>	<i>0,00</i>
Immobilizzazioni materiali	10.783.619,98	Fondi per rischi ed oneri	661.259,17
Immobilizzazioni finanziarie	66.573,20	Trattamento di fine rapporto	108.758,19
Rimanenze	28.373,26		
Crediti	2.561.526,81	Debiti	4.409.792,24
Attività finanziarie non immobilizzate	0,00		
Disponibilità liquide	817.120,90		
Ratei e risconti attivi	289.816,18	Ratei e risconti passivi	2.017.751,89
Totale Attivo	14.763.316,76	Totale Passivo	14.763.316,76
		Totale Conti d'Ordine	62.961,08

5.2 Il conto economico consolidato

I valori rilevati nell'ultimo rendiconto approvato sono così riassunti:

Anno 2017 (ultimo consolidato approvato alla data delle elezioni)

Conto Economico Consolidato	Importo
A) Proventi della gestione	7.409.236,26
B) Costi della gestione	5.449.166,03
C) Proventi e oneri finanziari	-57.413,70
<i>Proventi finanziari</i>	<i>49.851,41</i>
<i>Oneri Finanziari</i>	<i>107.265,11</i>
D) Rettifica di valori attività finanziarie	1.769.085,88
E) Proventi ed oneri straordinari	71.940,37

Relazione di Inizio Mandato 2019

<i>Proventi straordinari</i>	180.744,56
<i>Oneri straordinari</i>	108.804,19
I) Imposte	115.311,51
RISULTATO ECONOMICO DI ESERCIZIO	3.628.371,27
<i>Risultato dell'Esercizio di Pertinenza di Terzi</i>	0,00

PARTE VI - SITUAZIONE DELL'INDEBITAMENTO DELL'ENTE

6.1 Indebitamento

6.1.1 Evoluzione indebitamento dell'Ente

Indicare le entrate derivanti da accensioni di prestiti

	2016	2017	2018
Residuo debito finale	1.879.314,48	1.654.347,87	1.535.402,04
Popolazione residente	3032	2964	2937
Rapporto tra residuo debito e popolazione residente	619,83	558,15	522,78

6.1.2 Rispetto del limite di indebitamento

Indicare la percentuale di indebitamento sulle entrate correnti di ciascun anno, ai sensi dell'art. 204 del TUEL:

	2016	2017	2018
Interessi passivi	86.141,47	80.105,76	68.535,07
Entrate correnti	1.982.040,71	1.981.637,52	2.053.145,21
% su entrate correnti (art. 204 TUEL)	4,19	3,75	3,45

6.2 Ricostruzione dello stock di debito

Anno	2016	2017	2018
<i>Residuo debito (+)</i>	2.095.653,91	1.879.314,48	1.654.347,87
<i>Nuovi prestiti (+)</i>			115.000,00
<i>Prestiti rimborsati (-)</i>	216.339,43	224.966,61	233.945,83
<i>Estinzioni anticipate (-)</i>			
<i>Altre variazioni +/- (da specificare)</i>			
Totale fine anno	1.879.314,48	1.654.347,87	1.535.402,04

Relazione di Inizio Mandato 2019

Gli oneri finanziari per ammortamento prestiti ed il rimborso degli stessi in conto capitale registrano la seguente evoluzione nel tempo:

Anno	2016	2017	2018
<i>Oneri finanziari</i>	86.141,47	80.105,76	68.535,07
<i>Quota capitale</i>	216.339,43	224.966,61	233.945,83
Totale fine anno	302.480,90	305.072,37	302.480,90

6.3 Anticipazione di tesoreria (art. 222 TUEL)

IMPORTO MASSIMO CONCEDIBILE, autorizzato con deliberazione della G.C. n. 2 del 08.01.2019: € 495.409,38

L'Ente sta utilizzando in corso d'anno l'anticipazione di tesoreria per supplire a momentanei squilibri di cassa dovuti, essenzialmente, all'anticipo di fondi comunali per il pagamento di investimenti finanziati con contributi regionali o di altri Enti sovracomunali.

6.4 Accesso al fondo straordinario di liquidità della Cassa Depositi e Prestiti (art. 1, D.L. n. 35/2013, conv. In L. n. 64/2013)

Non sussiste per l'Ente questa fattispecie.

6.5 Utilizzo di strumenti di finanza derivata in essere

L'Ente non ha mai attivato operazioni con strumenti finanziari derivati.

6.6 I contratti di leasing

L'ente non ha in corso contratti di locazione finanziaria.

PARTE VII - RILEVAZIONE INDICI DI RIGIDITA' DEL BILANCIO

7.1 Piano degli indicatori del rendiconto

Piano degli indicatori e dei risultati attesi di bilancio degli enti locali e dei loro enti ed organismi strumentali (D.M. 22 dicembre 2015)

Codice	Descrizione	Indicatore
1	Rigidità strutturale di bilancio	
01.01	Incidenza spese rigide (ripiano disavanzo, personale e debito) su entrate correnti	38,51
2	Entrate correnti	
02.01	Incidenza degli accertamenti di parte corrente sulle previsioni iniziali di parte corrente	107,99
02.02	Incidenza degli accertamenti di parte corrente sulle previsioni definitive di parte corrente	100,15
02.03	Incidenza degli accertamenti delle entrate proprie sulle previsioni iniziali di parte corrente	78,22
02.04	Incidenza degli accertamenti delle entrate proprie sulle previsioni definitive di parte corrente	72,54
02.05	Incidenza degli incassi correnti sulle previsioni iniziali di parte corrente	101,81
02.06	Incidenza degli incassi correnti sulle previsioni definitive di parte corrente	93,17
02.07	Incidenza degli incassi delle entrate proprie sulle previsioni iniziali di parte corrente	74,53

Relazione di Inizio Mandato 2019

02.08	Incidenza degli incassi delle entrate proprie sulle previsioni definitive di parte corrente	68,20
3	Anticipazioni dell'Istituto tesoriere	
03.01	Utilizzo medio Anticipazioni di tesoreria	4,86
03.02	Anticipazione chiuse solo contabilmente	0,00
4	Spese di personale	
04.01	Incidenza della spesa di personale sulla spesa corrente	31,82
04.02	Incidenza del salario accessorio ed incentivante rispetto al totale della spesa di personale Indica il peso delle componenti afferenti la contrattazione decentrata dell'ente rispetto al totale dei redditi da lavoro	12,18
04.03	Incidenza spesa personale flessibile rispetto al totale della spesa di personale Indica come gli enti soddisfano le proprie esigenze di risorse umane, mixando le varie alternative contrattuali più rigide (personale dipendente) o meno rigide (forme di lavoro flessibile)	4,30
04.04	Spesa di personale procapite (Indicatore di equilibrio dimensionale in valore assoluto)	164,68
5	Esternalizzazione dei servizi	
05.01	Indicatore di esternalizzazione dei servizi	25,27
6	Interessi passivi	
06.01	Incidenza degli interessi passivi sulle entrate correnti	3,34
06.02	Incidenza degli interessi passivi sulle anticipazioni sul totale della spesa per interessi passivi	0,00
06.03	Incidenza interessi di mora sul totale della spesa per interessi passivi	0,00
7	Investimenti	
07.01	Incidenza investimenti sul totale della spesa corrente e in conto capitale	48,09
07.02	Investimenti diretti procapite (in valore assoluto)	479,32
07.03	Contributi agli investimenti procapite (in valore assoluto)	3,71
07.04	Investimenti complessivi procapite (in valore assoluto)	483,03
07.05	Quota investimenti complessivi finanziati dal risparmio corrente	19,25
07.06	Quota investimenti complessivi finanziati dal saldo positivo delle partite finanziarie	0,00
07.07	Quota investimenti complessivi finanziati da debito	8,03
8	Analisi dei residui	
08.01	Incidenza nuovi residui passivi di parte corrente su stock residui passivi correnti	98,67
08.02	Incidenza nuovi residui passivi in c/capitale su stock residui passivi in conto capitale al 31 dicembre	99,38
08.03	Incidenza nuovi residui passivi per incremento attività finanziarie su stock residui passivi per incremento attività finanziarie al 31 dicembre	0,00
08.04	Incidenza nuovi residui attivi di parte corrente su stock residui attivi di parte corrente	72,31
08.05	Incidenza nuovi residui attivi in c/capitale su stock residui attivi in c/capitale	71,81
08.06	Incidenza nuovi residui attivi per riduzione di attività finanziarie su stock residui attivi per riduzione di attività finanziarie	0,00
9	Smaltimento debiti non finanziari	
09.01	Smaltimento debiti commerciali nati nell'esercizio	72,57
09.02	Smaltimento debiti commerciali nati negli esercizi precedenti	96,26
09.03	Smaltimento debiti verso altre amministrazioni pubbliche nati nell'esercizio	16,77
09.04	Smaltimento debiti verso altre amministrazioni pubbliche nati negli esercizi precedenti	99,77
09.05	Indicatore annuale di tempestività dei pagamenti (di cui al comma 1, dell'articolo 9, DPCM del 22 settembre 2014)	6,90
10	Debiti finanziari	
10.01	Incidenza estinzioni anticipate debiti finanziari	0,00
10.02	Incidenza estinzioni ordinarie debiti finanziari	14,14
10.03	Sostenibilità debiti finanziari	14,73
10.04	Indebitamento procapite (in valore assoluto)	519,07
11	Composizione dell'avanzo di amministrazione	
11.01	Incidenza quota libera di parte corrente nell'avanzo	67,51
11.02	Incidenza quota libera in c/capitale nell'avanzo	0,00
11.03	Incidenza quota accantonata nell'avanzo	25,94

Relazione di Inizio Mandato 2019

11.04	Incidenza quota vincolata nell'avanzo	6,56
12	Disavanzo di amministrazione	
12.01	Quota disavanzo ripianato nell'esercizio	0,00
12.02	Incremento del disavanzo rispetto all'esercizio precedente	0,00
12.03	Sostenibilità patrimoniale del disavanzo	0,00
12.04	Sostenibilità disavanzo effettivamente a carico dell'esercizio	0,00
13	Debiti fuori bilancio	
13.01	Debiti riconosciuti e finanziati	0,00
13.02	Debiti in corso di riconoscimento	0,00
13.03	Debiti riconosciuti e in corso di finanziamento	0,00
14	Fondo pluriennale vincolato	
14.01	Utilizzo del FPV	100,00
15	Partite di giro e conto terzi	
15.01	Incidenza partite di giro e conto terzi in entrata	21,78
15.02	Incidenza partite di giro e conto terzi in uscita	28,93

PARTE VIII – INCIDENZA MACROAGGREGATI

Titolo 1 – Spese Correnti	1.545.646,37	
101 - Redditi da lavoro dipendente	451.262,07	29,20 %
102 - Imposte e tasse a carico dell'ente	32.605,24	2,11 %
103 - Acquisto di beni e servizi	764.062,72	49,43 %
104 - Trasferimenti correnti	169.550,88	10,97 %
105 - Trasferimenti di tributi (solo per le Regioni) ⁱ	0,00	0,00 %
106 - Fondi perequativi (solo per le Regioni) ⁱ	0,00	0,00 %
107 - Interessi passivi	68.535,07	4,43 %
108 - Altre spese per redditi da capitale	0,00	0,00 %
109 - Rimborsi e poste correttive delle entrate	27.167,52	1,76 %
110 - Altre spese correnti	32.462,87	2,10 %

Titolo 2 – Spese in Conto Capitale	1.431.713,37	
201 - Tributi in conto capitale a carico dell'ente	0,00	0,00 %
202 - Investimenti fissi lordi e acquisto di terreni	1.420.713,37	99,23 %
203 - Contributi agli investimenti	11.000,00	0,77 %
204 - Altri trasferimenti in conto capitale	0,00	0,00 %
205 - Altre spese in conto capitale	0,00	0,00 %

PARTE IX – SITUAZIONE ATTUALE ESERCIZIO 2019

ENTRATE	Stanziamiento assestato	Accertamenti
Titolo 1 Entrate correnti di natura tributaria, contributiva e perequativa	1.582.000,00	1.346.389,18
Titolo 2 Trasferimenti correnti	54.700,00	28.835,00
Titolo 3 Entrate extratributarie	361.900,00	154.550,29
Titolo 4 Entrate in conto capitale	1.247.071,11	369.706,67
Titolo 5 Entrate da riduzione di attività finanziarie	0,00	0,00
Titolo 6 Accensione Prestiti	0,00	0,00
Titolo 7 Anticipazioni da istituto tesoriere/cassiere	700.000,00	700.000,00
Titolo 9 Entrate per conto di terzi e partite di giro	485.450,00	323.303,92
TOTALE	4.431.121,11	2.922.785,06

SPESE	Stanziamiento assestato	Impegni
Titolo 1 Spese correnti	1.638.556,57	1.286.122,36
Titolo 2 Spese in conto capitale	1.573.237,11	613.987,92
Titolo 3 Spese per incremento attività finanziarie	0,00	0,00
Titolo 4 Rimborso prestiti	253.367,00	125.450,38
Titolo 5 Chiusura Anticipazioni ricevute da istituto tesoriere/cassiere	700.000,00	700.000,00
Titolo 7 Uscite per conto di terzi e partite di giro	485.450,00	318.324,31
TOTALE	4.650.610,68	3.043.884,97

Prospetto di cassa			
Fondo di Cassa al 01/01	(+)	258.432,92	(a)
Riscossioni	(+)	2.550.256,60	(b)
Pagamenti	(-)	2.904.647,01	(c)
Fondo di Cassa Attuale	(=)	-95.957,49	(d=a+b-c)
<i>di cui Cassa Vincolata</i>		<i>0,00</i>	

PARTE X – CONSIDERAZIONI FINALI DEL SINDACO

Sulla base delle risultanze della relazione di inizio mandato del Comune di Pinasca

- La situazione finanziaria e patrimoniale non presenta squilibri.

Data 09/08/2019



Il Sindaco (Arch. Roberto ROSTAGNO)

A handwritten signature in blue ink, written over a horizontal line. The signature is stylized and appears to be 'R. Rostagno'.